

La vie du SONNENHOF

NUMÉRO À
PARTAGER !

Après sa lecture,
offrez-le à l'un de
vos proches.

Une carte à personnaliser
incluse dans ce numéro

Chaque Vie est une Lumière

Retrouvez-nous sur www.fondation-sonnenhof.org



SONNENHOF
FONDATION PROTESTANTE



Édito

Chers amis,

Alors que je rédige ces lignes, à l'aube de notre 150^{ème} anniversaire, c'est avec émotion que je pense à toutes celles et tous ceux qui écrivent chaque jour, la merveilleuse histoire du Sonnenhof !

Il est une personne en particulier, qui vient de nous quitter après avoir œuvré pendant 55 ans au Sonnenhof. Vous l'avez sans doute connu, il s'agit de notre cher Gerdy, créateur et conservateur de notre magnifique musée, instigateur de la pause des Stolpersteine et de tant d'autres choses encore. Les pages

qui suivent lui rendent un hommage bien mérité.

Depuis 150 ans, le Sonnenhof traverse les époques, s'adapte aux difficultés, se réinvente, afin de poursuivre l'œuvre de ses fondateurs.

Aujourd'hui plus que jamais, si nous voulons rester l'acteur de référence en Alsace du Nord, nous devons relever le défi de la transformation de l'offre médico-social.

“Depuis 150 ans, le Sonnenhof traverse les époques, s'adapte aux difficultés, se réinvente, afin de poursuivre l'œuvre de ses fondateurs.”



Ces transformations visent à garantir aux personnes accompagnées de pouvoir mettre en œuvre leur droit à l'autodétermination. Ces transformations doivent s'opérer à moyens constants, dans un contexte de pénurie de moyens humains et matériels sans précédent, qui interroge la survie de la majorité des acteurs nationaux de notre secteur.

Mais vous le savez, au Sonnenhof, nous ne baissons jamais les bras. L'histoire nous en est témoin. Nous avons sorti de notre boîte à outils nos quatre valeurs cardinales: la responsabilité, la remise en question, la dignité et l'altruisme.

Elles guident nos réflexions au moment où nous élaborons un plan d'actions ambitieux, pour garantir la pérennité du Sonnenhof.

À cet égard, notre priorité est de recruter des collaborateurs engagés, soucieux d'apprendre et de se développer. Nous pouvons compter sur les personnes que nous avons la joie d'accompagner au sein de nos établissements et services pour leur apporter toute l'énergie nécessaire.

Offrez ce LVDS à un proche !

Noël incarne les valeurs essentielles et fondamentales que sont la fraternité, la compassion et la générosité. Ce nouveau numéro à partager s'inspire de cet adage, et s'offre à vous comme une petite étincelle de la joie des résidents et de leurs accompagnants.

La carte à personnaliser incluse n'attend que votre stylo plume pour être emplie d'encre et de bons vœux. Après sa lecture, déposez ce numéro dans la salle d'attente de votre médecin, glissez le sous le sapin de Noël, oubliez-le près de la machine à café au bureau, faites-en la lecture au conseil presbytéral ou offrez-le à vos proches.

Tant de manières de faire briller la richesse de la différence autour de vous.



Elles sont pleines de bonnes intentions, de bienveillance, vraiment, sincèrement, simplement. C'est tellement rare et précieux de pouvoir travailler et s'épanouir dans un contexte professionnel qui place la relation humaine au centre, qu'on se le dise !

Car au Sonnenhof, pas de faux-semblants, tout le monde est relié par le cœur. On y travaille ensemble, avec le souci de faire toujours plus, pour ceux que la vie a rendu fragiles.

Les professionnels sont créatifs, engagés et se lancent dans des projets toujours plus audacieux, pour répondre aux attentes et aux besoins

des personnes qu'ils accompagnent. Les pages qui suivent en témoignent, c'est tout l'Esprit Sonnenhof !

C'est avec confiance que nous marchons vers demain, prêts à relever le défi de notre pérennité. Je vous souhaite d'accueillir la joie de Noël dans vos foyers, que cette Lumière vous accompagne pour franchir le seuil de la nouvelle année avec joie et espérance.

Bien fraternellement.

Anne-Caroline BINDOU,
Directrice générale

10 ANS du Musée du Sonnenhof

Hommage à Gerdy, mémoire vivante d'une maison

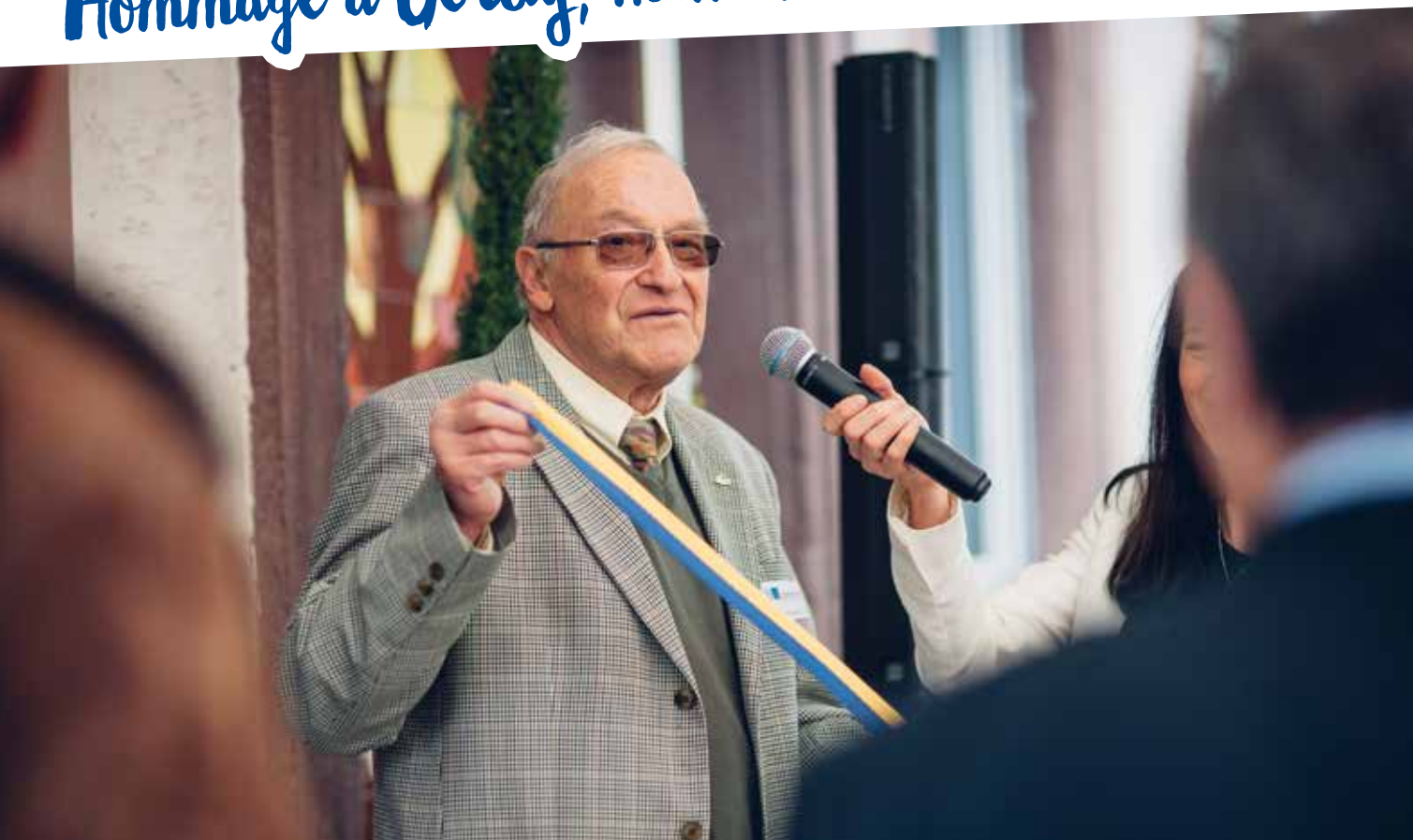

En franchissant la petite porte du bâtiment attenant à la direction de la Fondation à Bischwiller, on entre dans un lieu de mémoire rare et précieux : le Musée du Sonnenhof. Depuis bientôt 10 ans, cet espace raconte, à travers objets, photos et témoignages, l'histoire centenaire de notre institution.

engagé corps et âme aux côtés des résidents, avec une conviction chevillée au cœur : celle que toute vie mérite d'être pleinement honorée, partagée, racontée. Après son départ en retraite, loin de tourner la page, Gerdy s'est lancé dans une nouvelle aventure : rassembler, classer, valoriser les nombreuses traces

uniformes d'enfants, les carnets de notes, les livres anciens... mais aussi l'évolution des bâtiments, des métiers, des visages. Gerdy ne voulait pas d'un musée figé : pour lui, la mémoire du Sonnenhof était vivante, habitée, traversée par les voix de ceux qui l'ont faite. Il a su lui donner un ancrage profond, à la fois institutionnel et personnel.

Mais ce lieu chargé de sens porte aussi l'empreinte forte d'un homme : Gérard Dreyer, affectueusement appelé Gerdy.

Gerdy nous a quitté le 5 octobre dernier, laissant derrière lui une empreinte profonde, faite de bienveillance, de curiosité et d'un infini respect pour celles et ceux qui ont fait vivre le Sonnenhof.

Ancien éducateur spécialisé, Gerdy a consacré plus de 30 ans de sa vie professionnelle à la Fondation. Entré au Sonnenhof en 1970, il s'est

du passé de la Fondation. Avec la passion méticuleuse d'un historien du quotidien, il a déniché d'anciennes photographies, retrouvé des lettres, sauvé des objets d'époque... C'est de cette volonté qu'est né le musée, inauguré en 2016.

Ce musée, il l'a voulu à la fois rigoureux et chaleureux. On y découvre les premières années du Sonnenhof, les





Mais Gerdy était bien plus qu'un archiviste de la mémoire. C'était un homme de transmission, un passeur d'histoires.

Par ses visites guidées, toujours pleines d'anecdotes et d'émotion, il a embarqué des générations de visiteurs, salariés, familles, dans les coulisses d'un lieu pas comme les autres. Il savait raconter l'histoire du Sonnenhof sans jamais oublier les histoires, petites ou grandes, de ceux qui l'ont vécu.

Depuis sa disparition, le 5 octobre dernier, la Fondation a perdu une voix précieuse.

Mais son héritage, lui, demeure. Conscient de sa finitude, il avait eu à cœur d'assurer la continuité pour le jour où il ne pourrait plus être présent. Martine, ancienne salariée du Sonnenhof pendant 23 ans et maintenant à la retraite, a accepté d'être son assistante et d'apprendre avec lui pendant 2 ans. Elle s'engage avec d'autres à ce que le musée continue de vivre, se fasse encore mieux connaître et reste fidèle à l'esprit de celui qui l'a créé.

Chaque mois, des professionnels viennent y puiser inspiration et

Homme engagé aussi dans la cité

Gerdy a porté haut les valeurs d'ouverture et de dialogue : membre du conseil citoyen de Bischwiller, contributeur au sentier des poètes, initiateur du projet mémoriel des Stolpersteine en hommage aux résidents juifs victimes du nazisme, il faisait du souvenir un acte de justice et de fraternité.

C'est grâce à sa ténacité et à son travail de recherche que ces pavés de mémoire en laiton portant le nom des victimes ont été installés à Bischwiller et Oberhoffen. Gerdy voyait dans ce geste un acte de justice, un devoir de transmission, et une manière d'honorer la dignité de ces vies trop tôt brisées.

ancrage, dans le cadre de leur journée d'intégration ou simplement pour nourrir leur attachement à la Fondation.

Les résidents eux-mêmes, parfois se retrouvent avec joie sur des photographies anciennes, ils font vivre ce lieu à leur manière : avec des mots simples, des regards lumineux, une mémoire qui se transmet par le cœur plus que par les livres. Car c'est là, au fond, que réside la force de ce musée : il n'est pas un hommage figé, mais un lieu de vie, de rencontre, de compréhension mutuelle.

À l'aube des 150 ans de la Fondation, cet anniversaire du musée sera bien

plus qu'une commémoration. Ce sera une manière de dire merci. Merci à Gerdy, pour sa fidélité, son regard tendre sur notre histoire commune. Merci à ceux qui continuent d'éclairer notre passé pour mieux avancer vers l'avenir. Et merci à la mémoire, quand elle se fait source de lien, de dignité et d'espérance.

Jérémy Eckle
Responsable Communication
et Recherche de fonds

PÔLE Juniors

Une soirée entre parents et professionnels



Les équipes de la plateforme TSA et des SESSAD ont eu le grand plaisir d'organiser une soirée conviviale spécialement dédiée aux familles, aux enfants, aux adolescents et aux jeunes adultes accompagnés par nos services. Loin du cadre quotidien des accompagnements, cet événement s'est voulu avant tout un temps de respiration, de détente et de rencontres, placé sous le signe de la simplicité et de la convivialité.

Le point d'orgue de la soirée fut le délicieux barbecue préparé par le chef du Festin, dont le savoir-faire a fait l'unanimité. Autour des tables dressées pour l'occasion, parents, jeunes et professionnels ont partagé un repas généreux et convivial, propice aux discussions informelles et aux rires partagés. Ce moment de vie a permis à chacun de se retrouver dans un cadre différent, plus libre, où les échanges ont pu se tisser sans contrainte, simplement dans le plaisir d'être ensemble.

Les enfants ont profité pleinement de cet espace de liberté pour jouer,



courir, inventer, tandis que les parents ont eu le temps d'échanger entre eux, mais aussi avec les membres des équipes éducatives et thérapeutiques. Pour les professionnels, ce fut également l'occasion d'aborder autrement les familles, de découvrir de nouvelles facettes des jeunes qu'ils accompagnent au quotidien, et de renforcer les liens de confiance qui se construisent jour après jour.

Ces temps hors cadre permettent de nourrir une compréhension mutuelle et d'entretenir cette dynamique collective qui fait la force de nos services.

Cette soirée a parfaitement illustré la richesse du partenariat entre familles et professionnels, si essentiel dans l'accompagnement des jeunes.

En favorisant le partage, l'écoute et la bienveillance, elle a rappelé combien la dimension humaine et relationnelle reste au cœur de nos missions.

Nous adressons un immense merci à toutes les familles,

pour leur présence, leur enthousiasme et leur engagement. Leur participation active et leur bonne humeur ont largement contribué à la réussite de cette belle soirée, qui restera pour tous un moment fort de partage, de cohésion et de joie partagée.

L'équipe du SESSAD

PÔLE Juniors

Les lutins bricoleurs de l'IMPro



Offrir un cadeau, c'est bien. Offrir un cadeau solidaire, durable et qui donne une seconde vie aux objets c'est encore mieux !

Le 13 décembre dernier, lors de la Fête de Noël du Sonnenhof, un petit chalet plein de magie s'est installer devant Le Festin... Et ce n'est pas un mirage hivernal !

Ce sont bien les lutins des ateliers du Pôle Juniors qui ont travaillé sans relâche dans leurs ateliers pour vous proposer un véritable marché de Noël pas comme les autres.

Au programme : bijoux féériques, bougies enchantées et décorations originales.

Tout a été fait main, nécessitant une dextérité remarquable, beaucoup d'huile de coude, un investissement sans relâche et bien-sûr une imagination débordante.

Ajoutez à ça des paillettes et un soupçon de magie, de quoi remplir votre hotte avec des idées cadeaux uniques, ou simplement vous faire plaisir !

Mais attention : derrière chaque création se cache bien plus qu'un petit lutin créatif.

Chaque vente faite en ce doux dimanche sert directement à financer de beaux projets pour les jeunes des ateliers ayant mobilisé leur créativité et talents.

Une raison de plus qui a poussé bon nombre d'entre vous à soutenir leurs talents et à repartir avec un souvenir chargé de sens.

Entre renne du Père-Noël, goûter au Festin et magie de l'hiver, nos artistes en herbe ont été encouragés et félicités à la hauteur de leurs créations. Forts de ce bel après-midi d'échanges, nous vous disons, à l'année prochaine !

**Camille Guihot, Laurent Marinowitsch
et Aurélie Knoch
Ateliers Créatifs de l'IMPro**

Les lutins des ateliers Créatif, Recycl'Art, Terre à Terre, Soleil et Rêv'Art ont attendu ce moment avec impatience – bonnet sur la tête et sourire au cœur !



PÔLE Adultes Médicalisé

Deux ans passés aux Trois Tilleuls



Le thème des fresques a été choisi en lien avec les noms des groupes de vie de la MAS : **les fleurs**.

Fin novembre 2025, cela fera 2 ans que la Maison d'Accueil Spécialisée Catherine Zell (MAS) est installée dans son nouveau bâtiment 10 rue des Trois Tilleuls à Oberhoffen-sur-Moder. Résidents et salariés ont désormais pris leurs marques dans ces nouveaux locaux et cette année 2025, nous avons commencé à investir les espaces pour rendre cette nouvelle maison plus chaleureuse et agréable !

Des fleurs et des fresques

Premier projet de l'année à la MAS : la réalisation de fresques sur les murs des 1^{er} et 2^{ème} étages de la MAS. Afin d'égayer ce bâtiment tout neuf, nous avons voulu personnaliser les espaces communs pour les rendre plus chaleureux.

Le projet visait à permettre aux résidents et aux membres du personnel de s'exprimer artistiquement afin d'embellir leur cadre de vie et de travail. Pour ce projet, nous avons obtenu un financement de l'association Tôt ou

t'art, qui met en relation structures sociales et acteurs culturels. Nous avons collaboré avec Charlotte Bresler, intervenante illustratrice. Avec Charlotte, nous avons réfléchi à des ateliers qui puissent être accessibles aux résidents : pour la composition des fresques nous avons opté pour le papier découpé.

En binôme avec des accompagnantes volontaires pour ce projet, les résidents ont réalisé une quinzaine de compositions différentes. Ensuite, Charlotte a retranscrit sur ordinateur à échelle réelle des sélections des différentes compositions, puis nous avons modifié les couleurs afin de créer une harmonie avec les couleurs des couloirs déjà présentes sur les étages.

Pour réaliser les fresques, nous avons utilisé des vidéoprojecteurs pour projeter les dessins sur les murs, puis nous avons réalisé les contours au crayon avant de passer à la peinture. Durant toutes ces différentes étapes, en plus de la participation des

résidents et de leurs accompagnantes, nous avons eu l'aide précieuse et l'agréable compagnie des résidents des foyers d'hébergement voisins et des familles des résidents de la MAS venues bénévolement nous porter main forte. **Encore un grand merci à tout le monde !**



L'aménagement extérieur

En 2025, la MAS Catherine Zell a participé à son premier videgrenier organisé par le football club d'Oberhoffen. L'objectif de cette participation ? Prendre part à la vie locale, vider nos placards et surtout, récolter des fonds pour l'aménagement d'un espace loisir et détente à l'extérieur de la MAS.

Cet événement aura mobilisé familles, résidents, et salariés. Nous avons pu compter sur la générosité de nos collègues et des familles des résidents qui nous ont donné de quoi remplir toute une camionnette d'affaires pour notre vente.

Nous avons passé une très belle journée en compagnie d'Irma, Philippe, Daniel et Serge. Nous avons également eu le plaisir de croiser des collègues, des familles, et des résidents des foyers ou encore de l'IME. Une vraie vie de quartier !

Cette action nous aura permis de faire connaître la MAS Catherine Zell. Après ce premier succès, nous avons hâte de renouveler l'expérience l'année prochaine ! L'argent récolté nous a permis d'acheter différents jeux d'extérieurs, ballons et jeux ludiques. Nous avons également en parallèle fait l'acquisition d'un grand trampoline pour nos résidents les plus acrobates, notre espace loisir se peaufine petit à petit. Et depuis ce jour, un grand panier de basket a fait son apparition dans cet espace. Avis à nos futurs basketteurs !

Un parcours sensoriel

Deuxième nouveauté : un parcours sensoriel avec 4 palettes pour éveiller les différents sens des résidents : le goût et l'odorat avec une palette de plantes aromatiques, l'ouïe avec des objets sonores, le toucher avec des boîtes mystères, et une palette de jeux d'eau. En plus de leur intérêt sensoriel, ces palettes colorées égayaient les allées extérieures de la MAS. Les résidents prennent un réel plaisir à s'y aventurer.



Et toujours plein de sorties

Notre dernière découverte, c'est le vélorail de Drulingen. C'est un peu le pédalo de la forêt, nous avons fait une magnifique balade où nous avons pu apercevoir un renardeau et un lièvre ! Des super sensations pour nos résidentes présentes, en témoignent leurs sourires.

Pour la deuxième année consécutive, le groupe des Bleuets a proposé aux résidents une sortie "Cimgo" au Champs du Feu organisée par des pompiers volontaires de l'association THEO2. Le Cimgo qu'est-ce que c'est ? C'est un fauteuil tandem tout terrain, qui permet aux personnes en situation de handicap de vivre les sensations que peut ressentir une personne qui ferait du VTT.



Plusieurs sorties de groupe ont également mené les résidents au zoo de Karlsruhe. C'est toujours un plaisir de pouvoir passer du temps tous ensemble à l'extérieur. Bon à savoir : ce zoo, situé à 50 minutes de la Fondation, est gratuit pour les personnes en situation de handicap et leurs accompagnants !

Sportifs et solidaires

Pour la deuxième année consécutive, la MAS a participé en équipe à la Haguenauvienne, cette course qui soutient la lutte contre le cancer du sein. L'occasion de se rassembler pour la bonne cause tout en faisant travailler nos guiboles ! Résidents et professionnels ont passé un super moment sportif et solidaire. Félicitations à Sylviane, la première participante du Sonnenhof à avoir franchi la ligne d'arrivée ! Après l'effort, nous sommes allés nous amuser sur la piste de danse où nous avons retrouvé nos voisins du FHTH, autant vous dire que c'est le Sonnenhof qui a chauffé le dancefloor de cet édition 2025 de la Haguenauvienne !



Encore une fois, nous avons fait appel aux familles pour des dons, car ce projet, porté de bout en bout par Laura, accompagnante de l'accueil de jour, est un projet presque 100% récup'. Un grand merci au service technique pour l'installation de ces palettes et pour leur investissement qui a permis aux résidents de profiter de ce parcours depuis le début de l'été.

Juliette Deloras-Billot
Animatrice
MAS Catherine Zell

PÔLE Adultes Médicalisé

Changer d'air le temps d'une pause



Depuis quelques années, les résidents des groupes de vie Barcelone et Breslau de la Maison d'Accueil Spécialisée (MAS) Dietrich Bonhoeffer profitent de temps d'échanges au travers de courts séjours au Centre de Vacances Adapté Théodore Monod pour se retrouver et ainsi partager des moments forts hors du quotidien.

Le CVA, situé à Erckarstwiller, est un lieu qui est particulièrement adapté aux résidents séjournant en MAS. Ils apprécient pleinement cette petite escapade en pleine nature.

L'impatience des vacanciers et vacancières se fait sentir, tout le monde est prêt pour le départ, nous quittons Soultz-sous-Forêts vers 10h30 pour quelques jours de dépaysement !

La météo étant avec nous, nous profitons de la terrasse du CVA dès le déjeuner et papotons avec d'autres vacanciers ou des locaux venus prendre le plat du jour. En début d'après-midi, nous participons à l'atelier de réalisation d'un savon.

Un moment convivial autour des senteurs et des couleurs, durant lequel nous faisons preuve de créativité pour décorer la trousse de voyage qui contiendra notre savon. Nous profitons aussi de l'environnement pour faire des promenades aux alentours.

Le lendemain, nous participons à l'atelier création de mosaïques, où le toucher et le choix des couleurs seront mobilisés. Une fierté pour chacun de montrer qu'il a un petit don artistique ! Nous avons également assisté à une belle rencontre entre vacanciers du



Sonnenhof. Angèle, résidente du FAM Marie Durand, nous raconte depuis quand elle connaît Michel et lance une chansonnette, que nous entonnons tous en cœur : "À la claire fontaine". Le dernier jour, Aurélie l'animatrice de la MAS, s'est jointe à nous pour le déjeuner. Nous profitons du chemin du retour pour visiter la fabrique à bretzels Boehli à Gundershoffen. Nous avons été bien accueillis (avec une réservation au préalable).

Nous terminons ce séjour avec une dégustation de petits biscuits apéritifs qui a été appréciée. Un dernier arrêt à la boutique pour acheter un souvenir et une petite surprise pour les parents bien-sûr !

Et c'est ainsi que prend fin cette journée et notre séjour, de grands sourires et des yeux qui pétillent sur le visage des résidents et sur les nôtres d'avoir vécu ces moments partagés.

Josiane Trevisan, Tania Boukrour,
Michèle Rosmarino et Isabelle Phillips
MAS Dietrich Bonhoeffer

PÔLE Adultes Médicalisé

La mythique course des Crêtes Vosgiennes

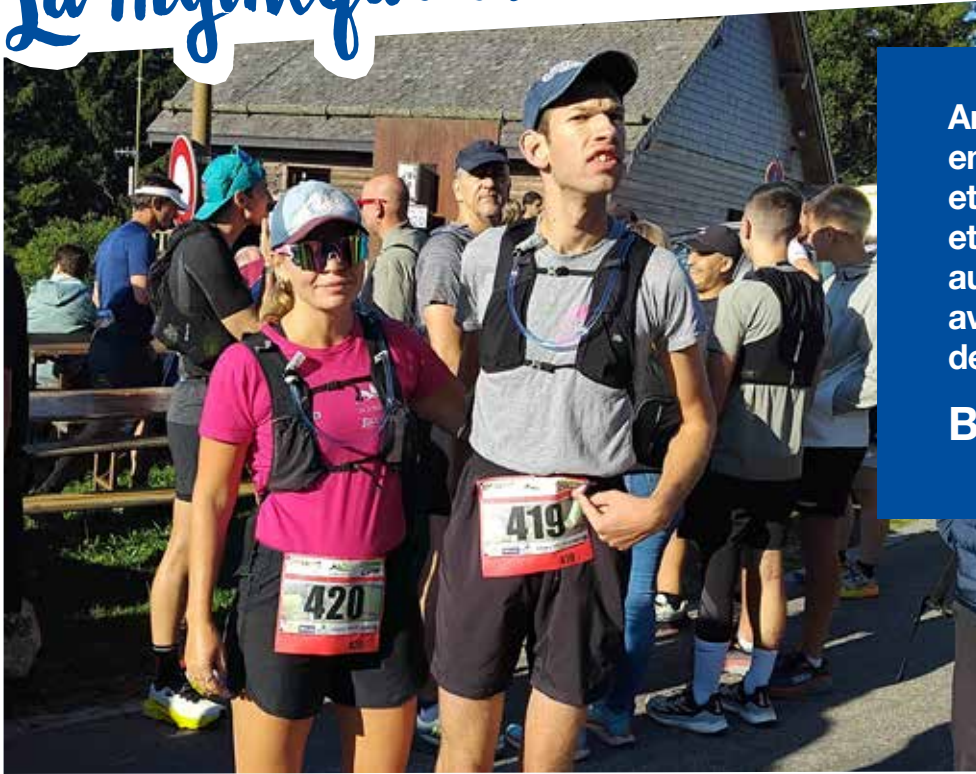

Antonio a été soutenu et encouragé par les autres coureurs et les bénévoles pour son courage et sa détermination. Il ne fait plus aucun doute qu'il peut se compter avec fierté dans la communauté des traileurs.

Bravo à notre champion !



Antonio, résident du Foyer d'Accueil Spécialisé (FAS) Théodore Monod, a participé au tour des Lacs, une course de montagne inscrite au Trophée des Vosges, un trail de 18km et 600 m de dénivelé le dimanche 24 août 2025.

Pour cette troisième édition, nous avons choisi de partir ensemble sur les sommets vosgiens. Après les courses de Dabo en 2023 et La Petite-Pierre en 2024, nous avons souhaité prendre de la hauteur et augmenter la distance de course. De 11 km à 14 km pour les deux premières courses, Antonio a relevé un défi incroyable, parcourir les sentiers parfois escarpés des crêtes vosgiennes et terminer la course de 18 km en 2h59.

La course mythique des Vosges fêtait ce jour-là ses 50 ans. Une ambiance de fête nous a porté tout au long de la journée tant sur la ligne de départ et d'arrivée, que sur le lieu de ravitaillement. Le tracé nous a amenés à découvrir différents lacs : le Lac Blanc, le Lac Noir, le Lac du Forlet et une barrière horaire au Lac Vert à 11h, que nous avons déjà largement dépassée avec un ravitaillement au 9^{ème} kilomètre.

Le départ est donné à 9h à la station du Lac Blanc à Blancrupt où Antonio et son papa m'attendent pour récupérer notre dossard et aller sur la ligne de départ. La course ne comptait pas moins de 930 coureurs. L'intégralité du parcours emprunte des sentiers pittoresques (GR 5) et offre une vue imprenable sur les Vosges et la plaine d'Alsace. La course offre un condensé de ce que les Hautes Vosges ont de plus beau. Le beau temps était au rendez-vous, la température de 20 degrés idéale pour cette belle journée. Grâce aux entraînements réguliers dans la forêt et le village d'Erckartzwiler, Antonio a pris du

plaisir à courir, à se dépasser et à passer la ligne d'arrivée avec succès ! Ces moments de préparation très importants dans l'année, lui apportent beaucoup tant sur la gestion de l'effort que sur ses émotions, l'alimentation et le mental.

Antonio a terminé la course comme chaque année, dépassant à plusieurs reprises des coureurs aguerris, étonnés par la vitesse, la vigueur et la force mentale de notre champion. Il a pris beaucoup de plaisir à courir et à se dépasser. Son papa est toujours présent et fier de lui, comme nous tous au Centre Théodore Monod. C'est une grande fierté pour moi de l'entraîner de le faire se dépasser, même si souvent il court bien plus vite que moi et que je doive le freiner. Ce sont des moments de complicité et de rires qui nous apportent beaucoup à chacun.

Cathy Barthelme
Éducatrice
FAS Théodore Monod

PÔLE Adultes Médicalisé

Le CVA, "Valeurs Parc naturel régional"

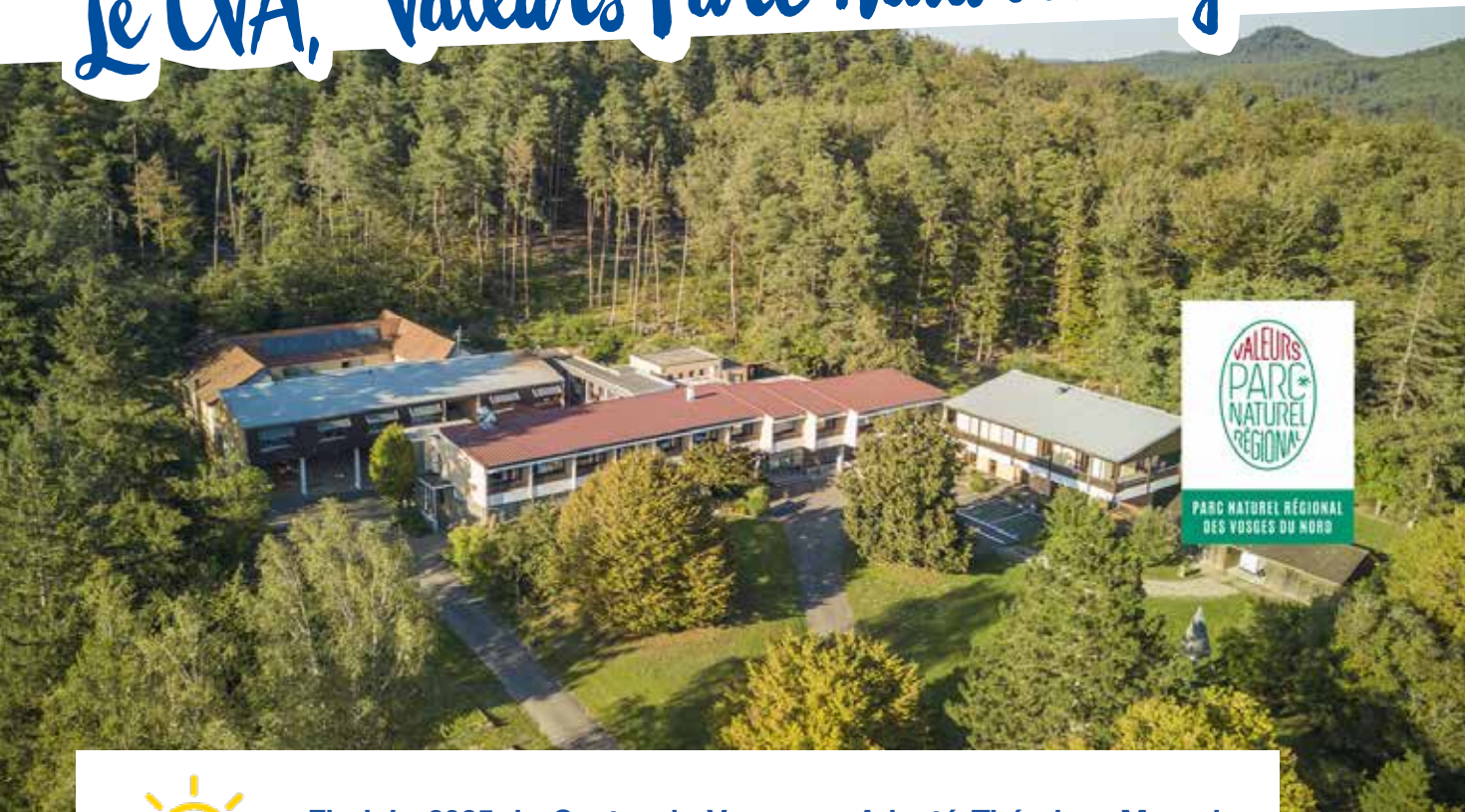

Fin juin 2025, le Centre de Vacances Adapté Théodore Monod s'est vu attribuer la marque "Valeurs Parc naturel régional" !

La marque "Valeurs Parc naturel régional",

Qu'est-ce que c'est exactement?

C'est une marque collective attribuée par la Fédération des Parcs Naturels Régionaux, sur la base d'une démarche contractuelle, à tous les professionnels de leur territoire qui le souhaitent et qui répondent au niveau d'exigence requis. Elle concerne aussi bien les produits agricoles que les produits artisanaux, les hébergements et prestations touristiques ou les actions pédagogiques.

Elle porte les valeurs Parc : un attachement au territoire, une forte dimension humaine et sociale et la préservation et valorisation des patrimoines. Elle permet aussi une démarche d'animation territoriale et un outil de marketing et de communication avec une dimension nationale et territoriale. La marque est propriété de l'état et offre une cohérence et une lisibilité aux consommateurs.

Nous sommes fiers de rejoindre les professionnels du territoire qui portent cette marque. C'est une reconnaissance forte de notre travail et de notre ancrage territorial ! Nous travaillons et vivons au cœur du Parc Naturel Régional des Vosges du Nord, dans un environnement rural magnifique et paisible que nous souhaitons préserver et partager. L'équipe du parc est un partenaire essentiel dans nos projets de développement touristiques, culturels et humains !

Nous les remercions pour cette confiance et nous nous efforcerons de le traduire au quotidien au travers de nos actions.

Christophe Schmitt
Responsable d'établissement
CVA Théodore Monod



Un soutien et une fierté

La commission locale et le comité syndical nous ont attribué la marque pour l'ensemble de nos hébergements et pour notre gîte "La Parenthèse" et ont souligné l'exemplarité sociale et conviviale du centre ! C'est pour nous un engagement sur 5 ans, renouvelable, avec un suivi et un accompagnement de nos actions.

PÔLE Adultes Médicalisé

"La marche pour tous"



ses capacités, dans un esprit d'équité et de plaisir partagé. Sur le parcours, un espace aménagé avec table et banc invite à la pause. C'est l'occasion de se désaltérer, d'échanger, ou simplement de profiter d'un moment de calme au cœur de la nature. Le parcours offre un panorama exceptionnel : la silhouette du FAM se distingue au loin, et, en contrebas, le village de Marmoutier s'ouvrant sur son abbatale majestueuse, vue d'en haut. Un cadre stimulant, où chaque pas devient un moment d'évasion. Et pour garder une trace de ces instants précieux, une photo souvenir est réalisée à chaque sortie. Ces clichés immortalisent les sourires, les échanges et les paysages, témoignant de l'esprit qui anime cette belle aventure collective !

Comme chaque été, je mets un point d'honneur à proposer une activité fédératrice, porteuse de sens et de partage. L'été dernier a été marqué par l'organisation des Olympiades, qui avaient rassemblé résidents et professionnels du Foyer d'Accueil Médicalisé (FAM) Pierre Valdo. Cette année, dans la continuité de cette dynamique, j'ai proposé de découvrir une activité plus douce, mais tout aussi riche : "la marche pour tous".

Naissance d'un projet

L'idée a pris forme au printemps dernier, lors d'une première marche organisée en avril, fruit d'une collaboration entre l'éducatrice sportive, l'ergothérapeute et l'animatrice. Le point de départ ?

La création, par la commune de Marmoutier, d'une nouvelle piste cyclable serpentant au pied de la colline (à 150 mètres du FAM). Un lieu idéal, à la fois sécurisé, accessible et verdoyant, propice à la déambulation et à la rencontre. Afin d'impliquer chacun, un tableau d'inscription a été mis en place, permettant aux éducateurs présents de s'associer avec les résidents de leur

groupe. De cette volonté d'ouverture et de partage, est né le nom même de l'activité : "marche pour tous" — une marche ouverte à l'ensemble des groupes de l'internat et de l'accueil de jour, sans distinction.

Partage et grand air

Au fil des pas, les groupes se croisent, se mêlent et échangent, donnant naissance à de véritables moments de rencontre intergroupe. Chacun avance à son rythme : certains marchent d'un pas plus soutenu, dans un élan d'énergie et de vitalité ; d'autres préfèrent une allure plus douce, prenant le temps d'admirer le paysage, de respirer l'air frais et de savourer le moment présent.

L'activité se veut inclusive : elle s'adresse à tous les résidents, y compris ceux en fauteuil roulant. Grâce au matériel adapté du FAM, notamment un Viamobil et un fauteuil joystick, chacun peut participer selon

Les marches pour tous sont bien plus qu'une promenade : elles sont un moment de vie partagé, une expérience bienveillante, qui renforce chaque mois un peu plus le lien entre tous !

Marcher ensemble

Portée par l'enthousiasme des participants et la douceur des beaux jours, cette initiative a trouvé naturellement sa place dans nos habitudes. Désormais, les marches pour tous figurent au planning annuel, avec un rendez-vous régulier chaque 2^{ème} mercredi du mois. Une manière de rythmer l'année par un temps de respiration collective, de mouvement partagé et de détente.

Elle réunit les résidents et les professionnels autour d'un même pas, d'un même souffle, d'une même envie d'être ensemble. Merci à vous, les professionnel(le)s : l'implication de chacun(e) fait grandir le projet, c'est grâce à vous TOUTES et TOUS que la marche devient un véritable chemin de partage et d'inclusion.

Marlise Spindler
Animatrice
FAM Pierre Valdo

PÔLE Adultes Hébergement

Du soleil, des copains, des vacances !



Les résidents du Foyer d'Hébergement pour Travailleurs Handicapés (FHTT) Jean-Frédéric Oberlin de Bischwiller ont eu le plaisir de participer à un séjour d'une semaine en Lozère, au sein du complexe Euroméditerranéen dans la petite ville de Montrodat. Cette parenthèse de détente et de découvertes a été riche en activités et en bons souvenirs.

Le grand départ eut lieu le 26 juillet. La veille, l'excitation était à son comble : les résidents, impatients de retrouver le sud de la France, avaient du mal à trouver le sommeil et la nuit fut bien agitée. Dès les premières heures du matin, les valises étaient prêtes et chacun trépignait d'impatience. Le voyage a ensuite pris près de dix heures, ponctué de quelques pauses qui ont permis à tous de se reposer et de reprendre des forces avant de poursuivre la route vers la destination tant attendue.

Tout au long de la semaine, les résidents ont profité des installations de bien-être du complexe, avec des moments de relaxation au spa et au hammam, ainsi que de véritables instants de convivialité et de rires autour de la piscine extérieure.

Ce séjour a été unanimement apprécié par les résidents, qui en garderont le souvenir d'un moment convivial, ressourçant et plein de nouvelles expériences.



Notre programme a également été ponctué par de belles escapades :

- **Une visite captivante du parc à loups de Gévaudan**, qui a permis à chacun d'en apprendre davantage sur cet animal mythique.
- **Une journée au Cap d'Agde**, avec une initiation au jet-ski pour les amateurs de sensations fortes, suivie d'une soirée inoubliable sur un grand catamaran, animée sur le thème des années 80. Cette soirée festive a particulièrement enchanté les participants.
- **Plusieurs découvertes culinaires** dans des restaurants locaux, ainsi que des séances de shopping pour le plaisir de tous.
- **La visite de plusieurs villes du sud de la France**, permettant de s'imprégner du patrimoine et de la diversité culturelle de la région.

Yohan Herrmann
Éducateur
FHTT Jean-Frédéric Oberlin

PÔLE Adultes Hébergement

La Haguenauvienne, édition 2025



L'événement a également une dimension éducative et préventive. En y participant, les résidents découvrent et comprennent mieux le but de cette marche : sensibiliser à la lutte contre le cancer du sein, informer sur l'importance du dépistage et soutenir la recherche médicale.



C'est donc un moment d'apprentissage qui va au-delà du simple effort physique, puisqu'il permet de prendre conscience des enjeux de santé publique.

Chaque année, la ville de Haguenau organise la Haguenauvienne, une marche ou une course de 5 kilomètres. L'objectif premier de cet événement est de récolter des fonds pour la recherche contre le cancer du sein, une maladie qui touche de nombreuses familles et qui mobilise beaucoup de soutiens. Mais au-delà de l'aspect financier, cette manifestation représente un véritable moment de solidarité, de partage et d'engagement citoyen.

Les résidents du Foyer d'Hébergement pour Travailleurs Handicapés (FHTH) tiennent particulièrement à participer à cette marche. **Pour eux, il s'agit d'une activité valorisante qui leur permet de s'inscrire dans un projet collectif porteur de sens.** En effet, être présent à un événement de cette ampleur favorise leur inclusion sociale, leur permet de se sentir acteurs de la société et de partager un moment commun avec des habitants venus de tout le Bas-Rhin, et même d'ailleurs.

Tout au long du parcours, l'ambiance est conviviale et chaleureuse. Des habitants s'organisent pour soutenir les marcheurs et les coureurs :

certains tiennent des stands de ravitaillement en boissons et barres sucrées, d'autres organisent de petites animations musicales ou festives pour encourager les participants. Ces gestes simples, mais sincères, renforcent l'esprit d'entraide et de solidarité qui caractérise la Haguenauvienne.

Sur le plan individuel, chacun fixe son propre objectif : certains choisissent de marcher tranquillement afin de profiter de l'ambiance, tandis que d'autres préfèrent se lancer dans un défi sportif en courant. Chaque participant a la même finalité : franchir la ligne d'arrivée, peu importe la manière, et ressentir la satisfaction d'avoir contribué à une cause juste. Cette année, quatre résidents motivés ont d'ailleurs décidé de relever le défi de courir la totalité des 5 kilomètres, ce qui témoigne de leur engagement, de leur persévérance et de leur envie de se dépasser.

Au-delà de l'aspect sportif, la Haguenauvienne a un fort impact social et psychologique. Elle permet aux résidents de renforcer leur estime de soi, de développer la confiance en

leurs capacités et de vivre un moment de fierté personnelle et collective. Elle favorise aussi le lien social, car participer à une telle manifestation implique de rencontrer de nouvelles personnes, d'échanger et de partager des émotions fortes.

Enfin, l'événement se clôture généralement par un moment festif, où participants et habitants se retrouvent pour célébrer ensemble leur réussite. **Ces instants de convivialité renforcent la cohésion entre les générations, les cultures et les milieux sociaux, en rappelant que la solidarité n'a pas de frontières.**

Ainsi, la Haguenauvienne est bien plus qu'une simple marche ou course caritative. Elle incarne un véritable projet collectif où sport, santé, solidarité et inclusion se rejoignent. **Pour les résidents, c'est une expérience précieuse qui leur permet de s'impliquer dans une action citoyenne,** de s'intégrer dans la vie locale et de contribuer, à leur échelle, à une cause universelle.

DU TALENT au Sonnenhof

Une 205 préparée avec cœur



En février dernier, l'équipage "Toujours tout droit" s'est lancé dans une aventure hors du commun : le Nomad Raid, un rallye solidaire à bord d'une Peugeot 205 de 1986.

Plus de 7 500 km à parcourir, dont 4 000 à travers le Maroc, avec un objectif clair : associer l'aventure à la solidarité. Vêtements chauds, denrées alimentaires, produits d'hygiène féminine, et même deux vélos ont ainsi été collectés et distribués à des associations locales. Mais pour que l'aventure prenne vie, il fallait d'abord une voiture fiable, prête à affronter sable, pistes et kilomètres de désert.

C'est là qu'entre en scène la Fondation protestante Sonnenhof, et plus particulièrement l'atelier mécanique de la flotte du site de Bischwiller.

Jonathan Rapp, collaborateur du service Administration, finance et gestion de flotte, a apporté toute son expertise pour préparer la 205 à ce long périple.



Un engagement qui a porté ses fruits : "Grâce à Jonathan et à l'accès à vos ateliers, nous avons parcouru ces 4 000 km sans aucun problème mécanique", soulignent Carine et Bruno, membres de l'équipage. Un exploit rare dans ce type de raid, où les véhicules sont souvent mis à rude épreuve.

Cette collaboration illustre parfaitement les valeurs portées par la Fondation : mettre ses compétences et ses ressources au service de projets porteurs de sens. Soutenir une telle initiative, c'est contribuer à diffuser des valeurs d'entraide, de partage et d'humanité, bien au-delà de nos murs.

Sur les pistes marocaines, la solidarité a pris mille visages : entraide entre équipages pour sortir une voiture ensablée, repas partagés, vélos remis à des enfants pour rejoindre leur école. Des gestes simples, mais qui changent une vie.

Lorsque Bruno, sous-traitant régulièrement sollicité par la Fondation, m'a parlé de leur projet en cours, la question ne s'est même pas posée. Pour moi, il était naturel de proposer mon aide.

Sans attendre, j'ai proposé de mettre à disposition mon savoir-faire et mon atelier pour préparer un véhicule destiné à l'un des volets essentiels de l'initiative. Cette contribution, bien que modeste à mes yeux, représente une pierre précieuse à l'édifice que la Fondation construit chaque jour pour nos résidents.

Nous avons un magnifique atelier au sein de la Fondation. C'était évident pour moi de l'utiliser pour cette cause. C'est ma manière d'apporter quelque chose de concret à un projet porteur de sens.

Par ce geste en commun avec Carine et Bruno, nous incarnons l'esprit de solidarité et d'engagement qui anime la Fondation. Une phrase résume bien son action et l'esprit dans lequel elle s'inscrit : "Chaque vie est une lumière".

Jonathan Rapp
Gestionnaire de flotte

**Ici comme là-bas,
l'entraide fait avancer.**



TUTO du Joie-Lieu

À la découverte de l'atelier Espaces Verts



Le projet de formation à la permaculture prend petit à petit vie !

Dans ce cadre, Le Joie-Lieu continue à découvrir ce qui se fait déjà au Sonnenhof pour pouvoir le mettre en valeur. Cette fois-ci, je vous emmène découvrir l'Atelier d'entretien des espaces verts, où travaillent des équipes à la fois accompagnées en ESAT et plus autonomes en Entreprise Adaptée.

Des déchets verts à la ressource locale

Vous avez sans doute déjà croisé les camionnettes de l'atelier Espaces Verts du Sonnenhof, sillonnant le territoire pour tondre les pelouses et tailler les haies d'entreprises locales. La tonte, première demande formulée par les entreprises, a été le point de départ d'une réflexion plus large : "que deviennent tous ces déchets verts ?".

Jusqu'à récemment, ils étaient chargés dans la camionnette, déposés à la déchetterie, puis l'équipe devait retourner au chantier. Pas forcément très satisfaisant, ni pour les salariés (beaucoup de temps passé dans les allers-retours), ni économiquement (transport cher et polluant), ni en termes de sens (jeter ce qui pourrait être réutilisé sur place).

Donc l'atelier Espaces Verts s'est mobilisé. Grâce à l'achat d'un broyeur, les branches et feuilles sont désormais transformées en copeaux directement sur place, au pied des haies. C'est le fameux "mulch" (prononcez moltch).

Les bénéfices sont multiples : moins de transports, moins de pollution, moins de coûts, et surtout plus de vie dans le sol. Le mulch enrichit la terre en matière organique, maintient l'humidité et contribue à la lutte contre la sécheresse. Certes, il ne fait pas tout – les mauvaises herbes persistent – mais il change notre regard sur le "propre" et crée de nouvelles habitudes bénéfiques à tous !

Accompagner la biodiversité dans les entreprises

Les entreprises contactent souvent l'atelier des Espaces Verts pour gérer la tonte, mais c'est aussi souvent le point de départ de beaux projets biodiversité. Ainsi

le Groupe Hager à Bischwiller (Usine 6 NDLR) a sollicité l'intervention du Sonnenhof dans le cadre d'un projet écoresponsable : transformer les pelouses en massifs, bacs, vergers, le tout en associant les salariés du site et les professionnels des Jardins du Sonnenhof.

C'est parti : l'équipe des espaces verts prépare les terrains, ameublit les sols, tandis que la jardinerie du Sonnenhof installe et anime des bacs et massifs participatifs. Sur plusieurs semaines, salariés et volontaires plantent ensemble massifs, fruitiers et vivaces : cerisiers, framboisiers, aromatiques, haies fleuries... Plus de 1 000 plants sur 200 mètres carrés ont déjà rejoint Hager suite à ce beau projet !

Ces espaces, entretenus ensuite par les équipes des espaces verts, incarnent une approche durable et inclusive, entre jardinerie, espaces verts et entreprise locale engagée !



Plus forts ensemble !

Ce partenariat illustre parfaitement un principe clé de la permaculture : dans la nature, rien ne pousse seul ! Un pommier sauvage s'épanouit aux côtés d'un noisetier, d'une aubépine, entouré de ronces et de lierres terrestres, orties et autres. Les interactions font la force des systèmes vivants. Il en va de même pour les humains : travailler ensemble, croiser les savoir-faire, relier les projets – c'est là que naît la vraie richesse du Sonnenhof.

Et nous sommes heureux de nous inscrire dans cette démarche avec ce projet permaculture Joie-Lieu et Sonnenhof !

Adeline Schwander
Joie-lieuse coordinatrice

ATELIERS du Sonnenhof

La broderie : une nouvelle activité qui marque



La broderie en quelques chiffres :

- 4 brodeuses MELCO (16 couleurs),
- 70 mètres carrés d'atelier dédiés à la broderie,
- 700 pièces marquées depuis le lancement de l'activité,
- 8€ / pièce prix public moyen (pour un marquage cœur polo par exemple),
- 2 professionnels en situation de handicap mobilisés sur cette activité.

Aux Ateliers du Sonnenhof, l'année 2025 est placée sous le signe du fil, du geste précis et d'un nouveau souffle inclusif !

Une nouvelle activité de broderie textile professionnelle a vu le jour sur le site de Hørdt, venant compléter et renforcer l'offre déjà existante en marquage par sérigraphie et tampographie.

Après une période de préparation et de formation l'équipe peut depuis septembre dernier, répondre à la demande croissante de personnalisation textile de ses clients grâce à quatre brodeuses industrielles MELCO à 4 têtes. Des partenaires tels qu'Objetrama (acteur européen de l'objet publicitaire) font confiance aux Ateliers pour produire avec rigueur, qualité... et sens.

Cette activité est bien plus qu'un service supplémentaire. Elle incarne une évolution naturelle et solidaire de notre structure médico-sociale, qui accompagne chaque jour près de 350 professionnels en situation de handicap. Encadrés par une équipe

professionnelle attentive, les usagers peuvent s'initier à un nouveau geste métier, développer leurs compétences techniques, notamment sur la commande numérique et gagner en autonomie dans un environnement stimulant et structurant.

La broderie est aussi une porte d'entrée vers des univers professionnels modernes, en croissance, où la précision et la créativité se conjuguent avec exigence.

Cette nouvelle offre complète les activités déjà proposées aux Ateliers (menuiserie, horticulture, conditionnement, marquage textile entre autres...) et vient consolider un positionnement fort : produire localement, avec qualité, au service de l'humain. Le tout dans une démarche responsable, renforcée en 2025 par l'obtention du label Origine France Garantie pour la gamme de

Chaque motif, chaque logo, chaque ligne de texte brodée sur un polo ou une veste devient un témoignage du talent et de l'implication des personnes accompagnées.

production propre, une première pour un ESAT en France.

La broderie incarne ainsi une inclusion active, connectée aux besoins du territoire, aux attentes du marché et à la volonté partagée de donner à chacun une place et une reconnaissance. Sur les vestes d'un traiteur, les polos d'un club sportif ou les totebags d'une entreprise locale, la broderie devient un emblème – de professionnalisme, bien sûr, mais surtout d'un autre rapport au travail, à la différence, à la valeur.

Et si vous portiez, vous aussi, une broderie qui a du sens ?

Jérémy Eckle
Responsable Communication
et Recherche de fonds

ATELIERS du Sonnenhof

Au pied du Grand Sapin Place Kléber



Cette aventure a aussi mis en lumière ceux qu'on ne voit pas toujours. La vidéo diffusée par Strasbourg Capitale de Noël a été visionnée par des dizaines de milliers d'internautes. France 3 et Ici Alsace (ex-France Bleu Alsace) sont venus à la rencontre de nos équipes, pour témoigner de ce Noël pas comme les autres.

Et parce que le partage fait partie de l'ADN de la Fondation, les Ateliers du Sonnenhof étaient également présents au Village du Partage, à quelques mètres du sapin, les 30 novembre, 1^{er} et 2 décembre. L'occasion de présenter au public leurs créations artisanales, toutes labellisées Origine France Garantie. Un moment simple, chaleureux, et terriblement humain.

Au pied du Grand Sapin, les Ateliers du Sonnenhof ont prouvé qu'il n'y a pas de plus belle lumière que celle qui naît du travail bien fait et du cœur qu'on y met.

Il domine la place Kléber chaque hiver, majestueux et scintillant, attirant les regards émerveillés de millions de visiteurs : le Grand Sapin de Strasbourg est bien plus qu'un décor de fête, c'est un symbole du Noël alsacien. Cette année, une histoire singulière s'est glissée entre ses branches : celle d'un engagement, d'un savoir-faire et d'une belle aventure humaine née dans les Ateliers du Sonnenhof.

À Bischwiller et Reichshoffen, près d'une dizaine de salariés et travailleurs en situation de handicap des Ateliers ont mis leur talent au service de la magie de Noël. En partenariat avec l'entreprise SIGMATECH, en charge des décorations du sapin, ils ont fabriqué 32 pales de moulins à vent en bois léger, 16 étoiles peintes avec soin et quatre portes grandeur nature, finement moulurées. Environ 30 heures de production ont été nécessaires, réparties entre les équipes des ateliers de menuiserie artisanale et industrielle.

Chaque geste, chaque finition raconte plus qu'une compétence technique : il révèle la fierté de participer à un projet d'ampleur, la volonté de montrer que l'inclusion peut aussi être une affaire d'excellence. La complémentarité entre la menuiserie industrielle de l'Entreprise Adaptée de Reichshoffen pour l'usinage des pièces sur commande numérique 5 axes et la menuiserie artisanale de l'ESAT de Bischwiller pour les finitions fut déterminante. Elle a permis d'allier précision, esthétisme et réactivité. Le résultat, salué par le client, s'est offert à tous, au pied du plus célèbre sapin d'Alsace.



**Cette année,
le Grand Sapin brille
aussi d'un éclat
solidaire.**

Jérémy Eckle
Responsable Communication
et Recherche de fonds



EHPAD Le Diaconat

La douceur et les bienfaits du miel



Les bienfaits du miel pour préparer la saison :

- Renforce les défenses immunitaires et aide à prévenir les petits maux de saison (rhumes, maux de gorge, fatigue).
- Source naturelle d'énergie pour affronter les journées plus fraîches.
- Apaise la toux et les irritations de la gorge grâce à ses propriétés antibactériennes et adoucissantes.

Chers amis gourmands,

Lorsque les feuilles se teintent d'or et que l'air devient plus frais, les abeilles du Rucher du Diaconat achèvent leur grand ouvrage de l'année.

Notre miel bio, récolté avec respect et patience par Andrei Melnikov, fondateur d'ApiLibre, garde toute la pureté de la nature. Non chauffé, non filtré, il conserve ses arômes subtils et ses vertus bienfaisantes.

Il est le reflet fidèle du travail de nos abeilles et du soin que nous leur portons.

Il est idéal dans une tisane chaude, sur une tartine, ou simplement à la cuillère pour un moment de réconfort.

Du rucher à votre table, notre miel raconte une histoire de nature, de patience et de respect.

Un nectar sincère, symbole du lien fragile entre l'homme et les abeilles. Le miel du Rucher du Diaconat, c'est un goût unique et une nature préservée.

Chaque pot reflète la richesse florale de notre région et le travail patient de nos abeilles.

En choisissant notre miel bio, vous soutenez le Diaconat et une apiculture locale, respectueuse de l'environnement et de la biodiversité.

Cette année, nous vous proposons 3 miels de grande qualité gustative :

- Le miel de fleurs sauvages
- Le miel d'acacia
- Le miel de tilleul-châtaigner

À offrir ou à s'offrir, notre miel bio est le cadeau parfait pour partager un peu de nature et de douceur. Dès à présent, pensez aux cadeaux de Noël !

Vous pouvez trouver nos miels à l'EHPAD le Diaconat, 2 rue de l'église à Bischwiller ou à l'accueil de la Fondation protestante Sonnenhof, 22 route d'Oberhoffen à Bischwiller.

Du Rucher à votre table, un plaisir authentique et sain.

Toute l'équipe du Diaconat et bien sûr nos butineuses, vous souhaitent un bel hiver gourmand.

Michèle Fischer
Directrice de l'EHPAD Le Diaconat

EHPAD Le Diaconat

Préparation aux olympiades inter-EHPAD



Depuis début octobre,

les résidents du Diaconat se sont lancés avec enthousiasme dans la préparation des olympiades inter-EHPAD.

Cet événement sportif et convivial, très attendu chaque année, rassemble plusieurs établissements de la région dans un esprit d'échange, de partage et de bonne humeur.

Afin d'être prêts le jour J, les résidents s'entraînent chaque lundi après-midi aux côtés de Guillaume, intervenant sportif de la Maison Sport et Santé d'Haguenau. Ses séances sont adaptées aux capacités et aux besoins de chacun, tout en favorisant la cohésion du groupe et la confiance en soi.

Les séances sont aussi l'occasion de renforcer les liens entre résidents, de partager des rires et des réussites et de constater les progrès de chacun semaine après semaine.

L'énergie du groupe est communicative : la salle d'animation se transforme souvent en véritable

Les ateliers proposés sont variés et ludiques :

- **Bowling** : travail de la précision et de la coordination, dans une ambiance toujours très compétitive.
- **Curling revisité** : exercice d'adresse et de stratégie, qui amuse autant qu'il mobilise les réflexes.

petit stade, où encouragements et applaudissements fusent à chaque réussite.

Cette année, la motivation est particulièrement forte : l'équipe souhaite améliorer sa 4^{ème} place obtenue lors des olympiades 2024. Tous sont déterminés à donner le meilleur d'eux-mêmes, fiers de représenter les couleurs du Diaconat et impatients de retrouver les autres établissements lors de cette belle journée de sport et de convivialité.

Amandine Roux
Animatrice
EHPAD Le Diaconat

- **Tir au but et basket** : activités dynamiques où les résidents se dépassent et s'encouragent mutuellement.
- **Fléchettes et ping-pong** : pour affiner la concentration, la motricité fine et l'esprit de compétition amicale.
- **Quiz** : moment de détente cérébrale pour stimuler la mémoire et le travail d'équipe.

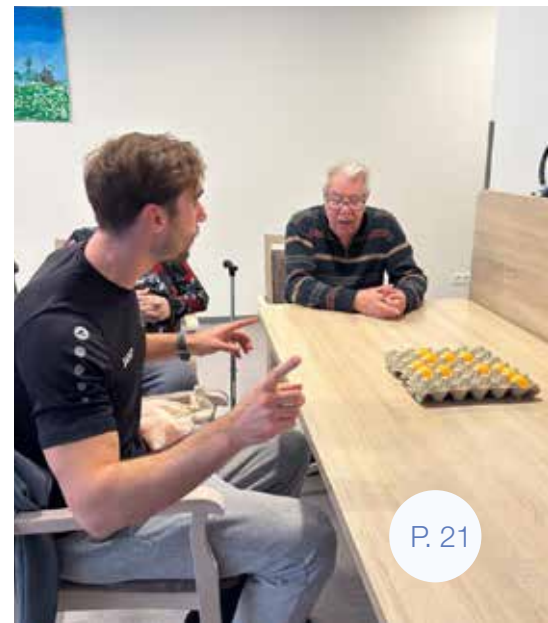

RECHERCHE de fonds

Point d'escale sur deux projets,

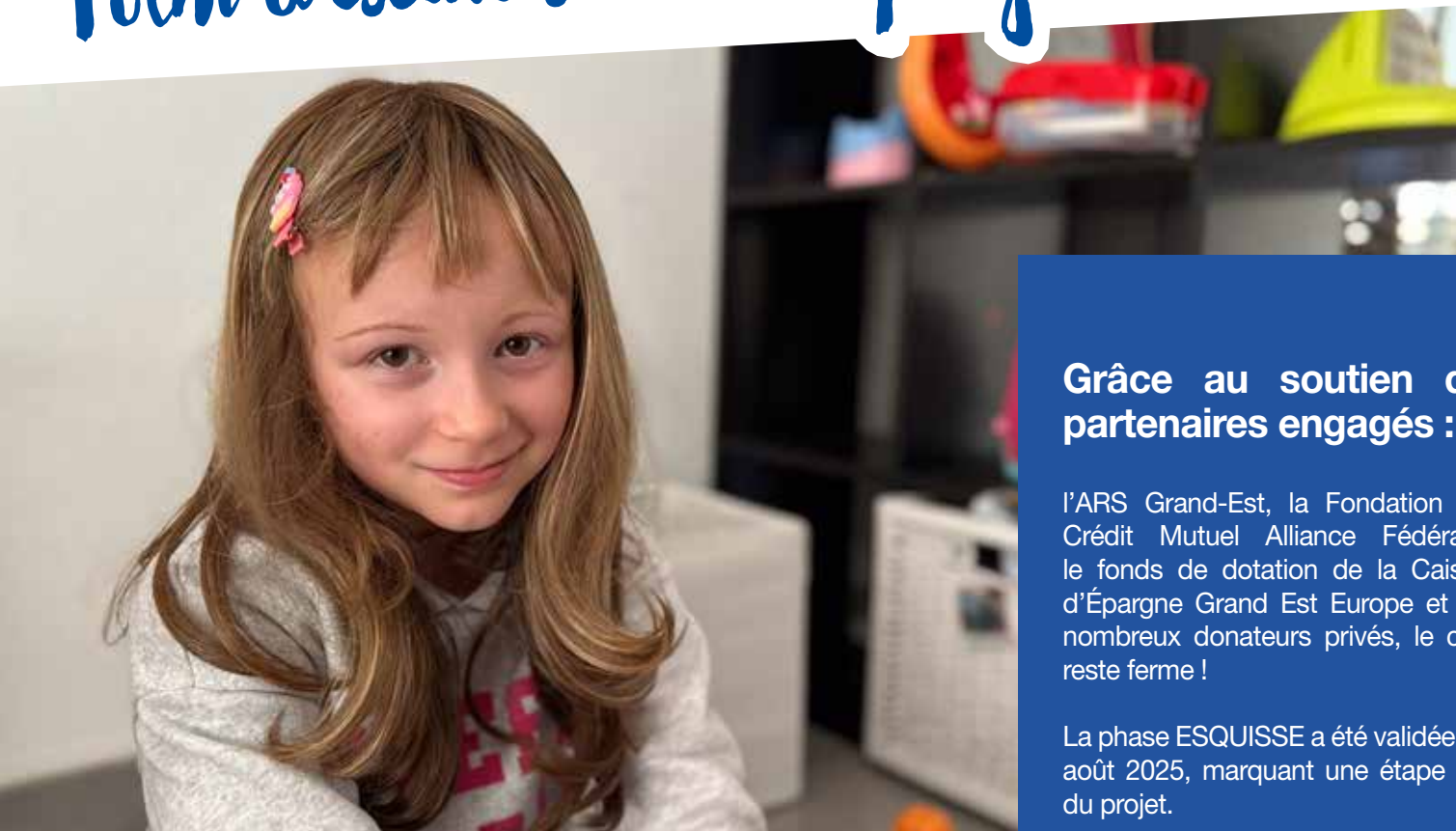

Grâce au soutien de partenaires engagés :

l'ARS Grand-Est, la Fondation du Crédit Mutuel Alliance Fédérale, le fonds de dotation de la Caisse d'Épargne Grand Est Europe et de nombreux donateurs privés, le cap reste ferme !

La phase ESQUISSE a été validée en août 2025, marquant une étape clé du projet.

Maison de l'Autisme : cap sur un lieu-ressource unique

C'est une traversée un peu plus longue que prévu, mais la destination reste inchangée : offrir aux enfants et aux jeunes atteints de troubles du spectre autistique (TSA) un accompagnement plus lisible, plus cohérent, plus fluide.

Initié par la Fondation en 2023, le projet de Maison de l'Autisme vise à réunir sous un même toit, à Bischwiller, deux dispositifs : le SESSAD (Service d'Éducation Spéciale et de Soins à Domicile) et la Plateforme Autisme.

La Fondation a imaginé un lieu ressource ouvert, innovant et surtout adapté aux besoins sensoriels spécifiques des jeunes autistes. Ce bâtiment offrira un cadre de vie, d'apprentissage et de soins coordonnés à environ 50 enfants (en file active) dès l'âge de 3 ans.

Ces enfants, suivent une scolarité en milieu ordinaire et bénéficient de prestations complémentaires



apportées par les deux structures de la Fondation. La Maison de l'Autisme sera un lieu de soutien pour les enfants et leurs familles. Prévu initialement pour 2025, le projet a pris du retard, en raison des changements de terrain, puis d'architecte et de groupement de conception-réalisation opérés en 2024.

Des choix qui ont permis de disposer d'un lieu parfaitement adapté au projet et d'une équipe projet spécialisée, grâce à l'expertise acquise dans le cadre de la réalisation du nouveau bâtiment de l'IME Louise Scheppler.

Jérémy Eckle
Responsable Communication
et Recherche de fonds

Des escales nécessaires pour atteindre un même but : un lieu évolutif et novateur, sans compromis sur la qualité d'usage pour les jeunes bénéficiaires.

et un même élan solidaire !



Un Jardin sensoriel à Valdo : l'étape nature

👉 Ce jardin sensoriel, c'est bien plus qu'un aménagement : c'est un lieu de vie que nous construisons ensemble, avec nos équipes, nos résidents, mais aussi avec l'appui des habitants et amis de Marmoutier. La solidarité exprimée lors des 20 ans du Foyer Valdo continue aujourd'hui de porter ce projet. 👉

Dans le grand voyage de l'inclusion, certaines haltes réparent, apaisent et ouvrent des coursives entre intérieurs et extérieurs. C'est tout le sens du Jardin sensoriel en cours de création au sein du Foyer d'Accueil Médicalisé (FAM) Pierre Valdo, à Marmoutier.

Ce projet, débuté en 2024, a pour ambition de transformer les espaces extérieurs en véritables lieux de vie, où nature et soins se rejoignent pour le bien-être des résidents.

Pensé comme un espace thérapeutique à ciel ouvert, ce jardin sera dédié aux résidents polyhandicapés et/ou âgés en situation de dépendance.

Dorothée Gérard, directrice du FAM Pierre Valdo

Il s'appuie sur la stimulation des sens comme levier de bien-être et de réassurance : sons, odeurs, textures, lumière et couleurs. Le projet vise à maintenir l'autonomie, créer du lien et éveiller des émotions par la nature.

Les aménagements intégreront un parcours de déambulation, des massifs odorants, une pergola ombragée, ainsi que du mobilier inclusif. Imaginé en lien étroit avec les équipes médico-sociales, ce projet incarne la philosophie du Sonnenhof : accueillir la personne dans toutes ses dimensions.

Ce projet vivant et évolutif, est centré sur les besoins de résidents. Le chantier entrera dans sa deuxième phase au printemps 2026.

Une étape essentielle pour faire rimer handicap avec nature, soin et poésie.



AUMÔNERIE

Un Noël pas comme les autres



Ce que nous portons comme message à la Fondation depuis bientôt 150 ans, c'est que chaque vie est une lumière. Cela est vérité, car nous sommes toutes et tous créés à l'image de Dieu qui est la lumière, la source de toute chose.

Si nous le croyons et que nous vivons de sa grâce, alors la lumière qu'Il place en nous pourra illuminer le monde. Tous verront l'amour de Dieu au travers de qui nous sommes, de nos actions et des relations renouvelées, empreintes de paix, de justice, de vérité et de réconciliation.

Quel défi que de vivre cela dans nos

contextes respectifs et avec ceux qui ont accueilli le chemin, la vérité et la vie. En cela, c'est la confiance et la dépendance à Jésus qui sont déterminantes pour le vivre, car Il est le seul fondement. Il est la fondation de nos vies.

Nous avons la joie de partager ce qui nous est propre, ce qui revêt une importance pour nous. C'est essentiel de se souvenir que Noël est la fête qui célèbre que Jésus est venu partager notre humanité, pas seulement pour que je réalise qu'Il est la lumière, mais pour que tout le monde découvre cela et en prenne réellement conscience. Car cela change des vies !

Dieu lui-même s'est fait chair et a pris notre condition humaine, afin qu'en Lui nous ayons la lumière de la Vie. Jésus le dit :

“ Je suis la lumière du monde ; celui qui me suit ne marchera point dans les ténèbres, mais il aura la lumière de la vie. ”

Jean 8:12

Quel cadeau merveilleux ! Cela vient de Dieu, "toute grâce excellente et tout don parfait descendent d'en haut, du Père des lumières" (Jacques 1:17). Au-delà des cadeaux que nous pouvons nous offrir, nous

Chaque année à Noël, tout s'illumine dans nos villages, dans notre quotidien.

voyons que Dieu, en son fils Jésus, s'est donné comme "le cadeau parfait", le cadeau des cadeaux.

Jésus, dans son humanité a été confronté aux mêmes situations difficiles que nous pouvons rencontrer au quotidien. Jésus est né comme les plus pauvres, dans un endroit où on mettait les animaux, ses parents et lui étaient loin de chez eux. Il a connu la persécution dès son plus jeune âge, il a connu la fuite, il a connu la faim et la soif, ainsi que le deuil, la souffrance.

En toutes ces choses, il compatit à ce que nous vivons et a gardé une soif et un amour infaillible, pour apprendre à être selon la volonté de son Père.

Pour cela il a été moqué, attaqué, calomnié, condamné à mort. Oui, comme nous, il a souffert des tentations, et il a décidé de ne pas pécher. Il a appris l'obéissance parce qu'il a souffert jusqu'à la croix, punition extrême subie par les criminels de

de l'empire romain, qu'il serait un roi puissant qui exercerait son influence pour faire tout ce qu'il veut par la force. Mais, non, Jésus est venu pour servir et donner sa vie. C'est dans la faiblesse, à la croix, que toute la puissance de Dieu a été manifestée. Jésus sauve, il vient guérir, il a tout réconcilié en Lui, il nous libère de tout mal.

Par sa vie, Jésus a montré quel était le projet de Dieu pour tout homme et toute femme qui croit en Lui. La vie éternelle consiste à vivre selon la paix, la justice, la droiture, la vérité de Dieu afin que tous voient et accueillent son Amour infini.

Jésus est vivant et nous pouvons lui faire confiance en toutes circonstances. Peut-être qu'en lisant ces lignes vous avez besoin de décharger sur Lui de ce qui vous pèse, d'accueillir l'espérance de la vie en Lui.

La Bible nous rappelle que :

C'est dans le retour à Dieu et le repos que sera votre salut, c'est dans le calme et la confiance que sera notre force.

Esaïe 30:15

Noël est le témoignage de Jésus, la lumière du monde, qui éclaire et montre le chemin. Il nous apprend à faire confiance au Père en toutes circonstances, même dans les moments les plus angoissants et douloureux de nos vies.

l'époque, alors qu'il n'avait pourtant rien fait. Nous ne pouvons pas imaginer la douleur qu'il a dû subir quand tout le monde l'a rejeté et frappé, que ses plus proches amis l'ont abandonné et lui ont tourné le dos. Il est allé jusqu'au bout afin qu'en Lui nous ayons la vie.

La bonne nouvelle de Noël, c'est que par Jésus, nous pouvons nous approcher avec assurance du trône de la grâce afin d'obtenir miséricorde et d'être secourus dans nos besoins.

Nous fêtons la naissance de Jésus, parce que c'est un commencement pour nous. En Lui, toute chose est nouvelle. C'est le moment défini par Dieu pour que la solution à tout le côté sombre de notre existence soit changé en lumière.

Beaucoup de ceux qui ont connu Jésus à l'époque croyaient qu'il était celui qui les délivrerait de l'oppression

Prenons un temps pour laisser nos soucis, nos peines, nos difficultés et nos échecs devant Dieu dans la prière.

La prière est le moyen pour s'adresser à Lui et pour laisser une place à l'écoute, à la réponse de Dieu. Il nous entend lorsque nous sommes vrais, que nous venons avec un cœur sincère pour lui exposer nos états d'âme. C'est un pas de confiance. Si nous demandons de la sagesse et de l'aide, il va nous répondre et nous montrera le chemin à suivre (Jacques 1:5).



Forts de ce que nous recevons des enseignements de Jésus, nous sommes à même de transmettre la lumière, la confiance et l'amour de Dieu aux autres. Et si ce Noël 2025 n'était pas comme les autres ?

Allons vers ce Noël, en prière et en sincérité. Célébrons la venue du seul sauveur ; Jésus, Emmanuel, Dieu. Partageons cette bonne nouvelle à qui veut bien l'entendre et l'accepter. Soyez bénis et fortifiés !

Carlos Baez et Nathanaël Jeuch
Aumôniers de la
Fondation protestante Sonnenhof

ACTUALITÉS du Sonnenhof

Sites internet et réseaux sociaux



Sur Facebook et Instagram

Retrouvez la page en tapant :
Fondation protestante Sonnenhof



Des petites joies quotidiennes aux grands événements exceptionnels, ne manquez aucune actualité du Sonnenhof.

Vidéos, articles, reportages télévisuels ou radiophoniques, photos, dates importantes et prises de position, tout ce que nous publions sur la page Facebook partage la lumière de ce que nous y vivons !

Retrouvez aussi la page des Jardins du Sonnenhof en tapant :
Les Jardins du Sonnenhof



Sur LinkedIn

Retrouvez la page des Ateliers en tapant :
Les Ateliers du Sonnenhof

C'est la vitrine des Ateliers sur les réseaux sociaux, elle permet de s'adresser directement aux clients, partenaires et collaborateurs pour les tenir informés des nouveautés du Pôle Travail Adapté.

Retrouvez aussi la page de la Fondation en tapant :
Fondation Protestante Sonnenhof



Sur internet

Retrouvez le site de la Fondation en tapant :
www.fondation-sonnenhof.org

Retrouvez le site des Ateliers en tapant :
www.ateliers-sonnenhof.com

Retrouvez le site du CVA en tapant :
www.vacances.fondation-sonnenhof.org



Sur Youtube

Retrouvez la chaîne en tapant :
Fondation protestante Sonnenhof

Cultes en vidéo, temps festifs, interviews, teasers et vidéos institutionnelles, regardez les où que vous soyez, d'un site distant ou de bien plus loin encore !

REVUE de presse

MAXIFLASH
L'INFO LOCALE & POSITIVE



Au musée du Sonnenhof, les fondations de l'accueil

- Alors que les 150 ans du Sonnenhof approchent, son histoire toute entière a été résumée dans le musée créé par Gerdy Dreyer, au cœur de la Fondation protestante Sonnenhof à Bischwiller. Un travail de recherche que l'ancien salarié continue de présenter bénévolement, à 83 ans.

Solann Battin - le 27 janvier 2025

Réforme



Handicap et égalité des chances : vingt ans après, "un vrai virage s'est opéré"

- Il y a vingt ans, la loi pour l'égalité des droits et des chances insistait sur la nécessité d'offrir aux personnes handicapées la même vie citoyenne qu'aux valides, ainsi que les mêmes possibilités de déplacement, d'accès au logement, à la scolarisation, etc. Point d'étape avec Caroline Bindou et Frédérique Serein du Sonnenhof.

Cathy Gerig - le 3 avril 2025

DNA Dernières Nouvelles d'Alsace



Le groupe AdOk en concert au centre Théodore-Monod

- Le 13 août au matin, dans le cadre du festival Au grès du jazz, une balade reliant La Petite-Pierre à Erckartswiller, guidée par Georges Machejek, a conduit un groupe d'amateurs de randonnée et de musique jusqu'au centre Théodore-Monod pour assister au concert folk jazzy du groupe AdOk.

Les Dernières Nouvelles d'Alsace - le 14 août 2025

HOSPIMEDIA
L'actualité des territoires de santé



La Fondation protestante Sonnenhof reconstruit un bâtiment adapté aux jeunes autistes

- La Fondation reconstruit sur son site de Bischwiller la section de son institut médico-éducatif destinée aux jeunes autistes. Le nouveau bâtiment respecte les recommandations en matière d'accueil et de circulation de ce type de public.

Emmanuelle Deleplace - le 10 septembre 2025



La Vie du Sonnenhof, revue
trimestrielle de la Fondation
protestante Sonnenhof

Directrice de la publication :
Anne-Caroline Bindou
Rédactrice en chef :
Zoé Fischer

Crédit photos: Sonnenhof
Réalisation : Parmentier Imprimeurs

Fondation protestante Sonnenhof
22, rue d'Oberhoffen
CS 80041 - 67242 Bischwiller Cedex
Tél. 03 88 80 23 00
contact@fondation-sonnenhof.org

Chaque Vie est une Lumière



www.fondation-sonnenhof.org



SONNENHOF
FONDATION PROTESTANTE